

熊本市観光ガイド

TAKE
FREE

くま本

KUMABON

地元人ならではの楽しみ方がいっぱい!!



特集①

国の宝物、
400年前からの市民の誇り
「くまもとは、
熊本城があります。」

グラビア

四季折々に表情を変える絶景紹介
「くまもと四季彩景」

エリア特集

エリア①「熊本城界限、中心市街地」
エリア②「水前寺、江津湖」
エリア③「川尻」
エリア④「植木」
エリア⑤「河内、金峰山」

特集②

「熊本ならではのグルメを
ご堪能あれ!」

体験ルポ

「つくる」「まなぶ」「あそぶ」

アクセス

市電・公共交通紹介



観光のご相談は
桜の馬場 城彩苑総合観光案内所
☎096-322-5060 9:00~17:30
定休日 年末(変更の可能性有り)
熊本市中央区二の丸1-1-3(桜の馬場 城彩苑内)

※本紙に掲載している情報は2023年9月現在ものです。新型コロナウイルス感染症等の状況により、記載情報が変わっている場合がございます。事前にご確認の上、お出かけください。



九州のほぼ真ん中! アクセス良好な拠点都市

九州のほぼ中央に位置する熊本市。市内には、熊本城や水前寺成趣園などの熊本観光の目玉が点在するほか、阿蘇・天草など、県内の主要な観光地へもアクセスしやすくなっています。また、九州新幹線を利用すれば、福岡市(博多駅)まで最速32分、鹿児島市(鹿児島中央駅)まで最速42分で移動できるだけでなく、九州内の各県とも隣接しており、九州観光の起点として活用すれば、効率的に旅行を楽しめます。



熊本の「陸の玄関口」
JR熊本駅
※熊本市内の公共交通機関に関する詳細はP32～33をご覧ください

復旧工事が進む 復興のシンボル「熊本城」

築城の名手・加藤清正が築き、「日本三名城」の一つに数えられる熊本城は、熊本のシンボルであり、市民の誇りでもあります。平成28年(2016年)4月に発生した熊本地震では天守閣や石垣などが大きな被害を受けましたが、現在、再建に向けて復旧工事が進んでいます。令和3年(2021年)6月より、約5年ぶりに天守閣内部公開が始まり、様々な展示や展望所からの風景を楽しむことができます。



熊本城全体の復旧には約30年かかる予定
※熊本城に関する詳細はP4～9をご覧ください

水道水がそのまま飲める 「世界に誇る地下水都市」

熊本市は、約74万人という人口を有しながら、水道水源のすべてを天然地下水でまかっています。これは、人口50万人以上の都市では日本で唯一、世界的に見ても稀です。阿蘇の大地にしみ込んだ雨水が、約20年かけて熊本市に達する間にミネラル分が溶け込みおいしい水になるので、「蛇口をひねればミネラルウォーター」と言われます。さらに、そのおいしい水を使った料理やお風呂も楽しめるという贅沢な体験も待っています。



世界に誇る、おいしい熊本の地下水
※熊本の地下水に関する詳細はP17をご覧ください

歴史、文化、ヒト、そして未来。 さまざまな魅力を持つ「熊本市」



熊本市の“風景”として溶け込む「市電」

大正13年(1924年)に開通した熊本市の路面電車は、「市電」の名で親しまれています。市内を東西に走る2系統があり、市民や観光客の便利な移動手段としてだけでなく、熊本の街並みに溶け込む風景の一部として、ポスターやパンフレットにも度々登場しています。昔懐かしいレトロ



車両から新型車両まで、さまざまな車両が運行しているのも魅力です。
熊本駅界隈を走る「市電」
※熊本市電の路線や乗車券情報はP32～33をご覧ください

「SDGs未来都市」として

平成27年(2015年)の国連サミットで採択された「SDGs(エスディー・ジーズ)」は、「持続可能な開発目標」という英語の略称で、あらゆる形態の貧困に終止符を打ち、不平等をなくし、気候変動に対処しながら、「誰一人取り残されない」という基本理念の下に立てられた。国際社会全体の新たな指針です。熊本市は、国から令和元年(2019年)度のSDGs未来都市に選定され、自治体SDGsモデル事業である「熊本地震の経験と教訓をいかした地域(防災力)向上」や子どもたちへのESD(持続可能な開発のための教育)など、先導的な取組を行っています。

SUSTAINABLE DEVELOPMENT GOALS



SDGs(持続可能な開発目標)の17のゴール
※「くま本」では、誌面で紹介する各スポットや体験プログラムに、SDGsの17のゴールを関連づけて記載しています

熊本市のSDGs取り組みについて



国の宝物、400年前からの市民の誇り

くまもとは、熊本城があります。

波乱と栄華に満ちた天下の名城

名将加藤清正によって築かれた熊本城は、別名銀杏城とも呼ばれ、日本三名城の一つに数えられています。慶長4年(1599年)頃には、現在の位置に築城が始まり、本丸は慶長12年(1607年)に完成しました。城郭の広さは約98万平方メートル、その中に天守、櫓49、櫓門18、城門29を持つ雄大な構えで、美しい曲線で築かれた石垣や自然の地形を利用した独特の築城技術が生かされています。

熊本地震被災から着々と復旧

平成28年(2016年)に発生した熊本地震では天守閣をはじめ、国指定重要文化財建造物13棟、再建・復元建造物20棟などすべての建物が被害を受けました。また石垣523面で修理や積み直しが必要となりました。熊本城全体が元の姿に戻るには、30年かかりますが、天守閣のうち大天守の外観は令和元年(2019年)秋に復旧、天守閣全体は令和3年(2021年)6月に完全復旧するなど、復活に向けて着実に進んでいます。

天守閣 (大天守 小天守)

大天守には「御鉄炮之御間(おてっぽうのおんま)」や「御具足之御間(おぐそくのおんま)」のように戦いの道具にちなんだ部屋名がつけられており、武具などが納められていました。小天守の石垣の上には忍び返し(しのびがえし)と呼ばれる敵の侵入を防ぐ鉄串が設置されるなど、細かなところに戦に備えた仕掛けが見られます。明治10年(1877年)の西南戦争開戦直前の火災で焼失してしまいましたが、昭和35年(1960年)に鉄骨鉄筋コンクリートで再建されました。平成28年(2016年)熊本地震では、大天守の瓦の落下、小天守石垣の崩落などの被害がありました。天守閣の復旧完了に伴い、令和3年(2021年)6月より天守閣内部の一般公開が始まりました。

熊本城の歴史

- 2052年(予定) 熊本城完全復旧
- 2021年 天守閣完全復旧/特別公開第3弾
- 2021年 特別見学通路開通/特別公開第2弾
- 2020年 大天守外観復旧/特別公開第1弾
- 平成28年 熊本地震で大きな被害
- 2016年 馬具櫓復元
- 2014年 本丸御殿大広間復元
- 2008年 飯田丸五階櫓復元
- 2005年 戌亥櫓 未申櫓 元大鼓櫓復元
- 2003年 南大手門復元
- 2002年 数寄屋丸二階御広間復元
- 1989年 熊本城大小天守を再建
- 1960年 史跡熊本城跡を特別史跡に指定
- 1955年 宇土櫓解体修理、長堀改築
- 1927年 宇土櫓解体修理、長堀改築
- 7月28日 熊本地震により被害
- 1889年 2月19日 熊本城天守・本丸御殿など炎上
- 1877年 西南戦争
- 1877年 廃藩置県により熊本藩が熊本県となる
- 鎮西鎮台を熊本城内に設置
- 1871年 細川忠利 肥後54万石藩主として熊本城入城
- 1632年 清正死去、加藤忠広が代藩主となる
- 1611年 新城完成、隈本を熊本に改称
- 1607年 加藤清正、隈本城に入城
- 1588年

雄姿、再び。復活に向け、着実に工事を進めています

宇土櫓



宇土櫓は国指定の重要文化財で築城当時の姿を保っています。3層5階地下1階建てで、他の城郭では、天守に匹敵する規模です。平成28年(2016年)熊本地震では、続櫓部分が倒壊する被害が出ました。令和4年(2022年)より櫓解体に向けた工事が始まり、令和5年(2023年)から約10年程度素屋根に覆われます。東・南面の外壁は透過性の高いシートとするため、天守閣等からは工事の様子を見ることができます。(現在内部非公開)

本丸御殿



平成20年(2008年)、熊本城築城400年を記念して復元が実現。古写真や古文書・発掘調査の成果をもとに、住時の熊本城の雰囲気を感じられる、絢爛豪華な建物として完成しました。華やかな大名文化の雰囲気が漂う本丸御殿大広間には、最も格式の高い部屋である昭君之間(しょうくんのま)があります。平成28年(2016年)熊本地震では、壁の破損や床の傾斜が生じました。(現在内部非公開)

飯田丸五階櫓



飯田丸は本丸南側にあり、熊本城の南西を守る拠点です。この飯田丸で最も高い建物である飯田丸五階櫓は、平成17年(2005年)に復元されました。平成28年(2016年)熊本地震では、石垣が崩落し、隅石(すみいし)で櫓を支えていたことから「一本石垣」と呼ばれました。現在では再建に向けて、五階櫓、石垣ともに解体されています。令和4年(2022年)9月から石垣の積み直しが始まりました。

長堀



坪井川に面して直線で約242mの長さをもつ長堀は、国の重要文化財に指定されています。江戸時代の絵図には10カ所の石落としが描かれています。西南戦争の頃に一時撤去されましたが、その後復旧、平成28年(2016年)熊本地震では、長堀の一部80mが倒壊しましたが、令和3年(2021年)1月、復旧が完了しました。

熊本城をもっと楽しむ「+1」情報

隣接する熊本市役所14階には展望ロビーがあり、春は桜、夏は深緑、秋は紅葉に囲まれ、冬は澄んだ青空に映える熊本城の全容を眺めることができます。熊本城の復興に関するパネルも展示。また、食事や喫茶も楽しめるダイニングレストランもあります。

熊本城主は誰？ 加藤家？ 細川家？

加藤清正が築いた熊本城は、寛永9年(1632年)に
加藤家に代わって細川家が城主となり、明治維新まで続きました。

↑ 加藤家家紋「蛇の目」



築城主 加藤家 (加藤清正)

熊本城を築城したのは加藤清正(1562年-1611年)です。清正是、治山治水工事業、水田の開発などに力を入れます。その工事の功績はたいへん大きく、現在でも現役で利用されているものもあります。また、南蛮貿易に取り組むなど、領地経営を積極的に行うことで、熊本はどんどん豊かになりました。その影響で、加藤清正是領民からやがて神様のように慕われ今でも熊本県民から「清正公(せいしよこ)さん」と親しみをもって呼ばれています。

↑ 細川家家紋「九曜紋」



後の城主 細川家 (細川忠利)

加藤家が改易された後、熊本藩主になったのが、当時豊前小倉藩主だった細川忠利(1586年-1641年)でした。細川家は、織田信長、豊臣秀吉、徳川家康に仕えた大名家です。細川忠利の祖父である藤孝(ふじたか)は、当代一流の文化人として名を馳せ、父の忠興(ただおき)は、茶人としても知られ、その血筋を受け継いだ忠利も文人であり、武道にもすぐれた才能をもっていました。忠利の母親は明智光秀の娘、ガラシャです。

熊本城トリビア Kumamoto Castle Trivia

またの名は、**銀杏城**

熊本城は「銀杏城」とも呼ばれています。これは天守閣前広場にある大イチョウに由来するもので加藤清正のお手植えと伝わっています。通説では、銀杏の実をろう城の際の食料にするために植えたといわれていますが、この木は雄木なので実はず、銀杏が植えられた理由は定かではありません。



忍者も登れない武者返し

熊本城の石垣は、下はゆるやかで、簡単に登れるように見えますが、上に向かえば向かうほど反り返りが激しくなり、登ることができません。武士はもちろん、身軽な忍者でさえも引き返すことから武者返しと呼ばれています。この石垣は加藤清正が連れてきた石工集団がつくったといわれており、多くは当時のままの姿で残っています。



熊本城 特別公開



復興のシンボル・天守閣が復活！
歴史とテクノロジーが融合した展示も見逃せない
**熊本地震の
甚大な被害から蘇った
不屈の名城・熊本城**

熊本城では天守閣全体の復旧が完了し、令和3年(2021年)6月28日から全面リニューアルした展示と、最上階からの眺めを楽しめるようになりました。

リニューアルした展示は、熊本城の「天守」の歴史にクローズアップし、築城から西南戦争での焼失、昭和35年(1960年)の天守再建、平成28年(2016年)熊本地震での被災と復旧までを模型・映像などで分かりやすく解説しています。シアター映像やタッチモニターによるクイズなどもあるので熊本城の歴史やエピソードを楽しく学んでください。

特別見学通路からの見所



特別見学通路から見た天守閣



数寄屋丸二階御広間

天守閣内部のご紹介



B1F 穴蔵



1F 天守軸組模型



2F 武器庫としての天守閣



3F 天守再建までのシアター映像
© YASHIRO PHOTO OFFICE



4F 復興城主デジタル芳名板



6F 最上階からの展望

公開時間

9:00~17:00(最終入園16:30)

※熊本城では感染拡大防止のお願いをしております
(詳しくはホームページでご確認ください)

入園料

熊本城のみ 大人800円/子ども(小・中学生)300円

さらに熊本城を満喫していただける共通券もご用意

2館共通入園券(熊本城・わくわく座)
大人850円 / 子ども(小・中学生)300円
3館共通入園券(熊本城・わくわく座・熊本博物館)
大人1100円 / 子ども(小・中学生)400円

販売場所

城彩苑 熊本城ミュージアムわくわく座、
二の丸券売所、北口券売所(日・祝のみ)、
南口券売所

熊本城
公式
サイト



天守閣 フロアマップ

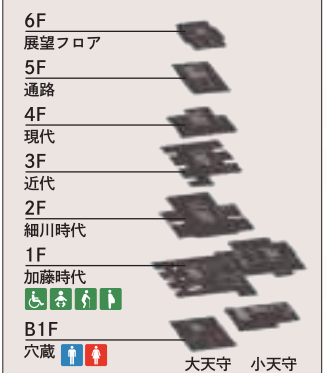

見て、聞いて、体感して!

熊本城エリアを思いっきり楽しもう!

※復旧工事等に伴い、一時的に通車できない、または変更されている場合がございます

熊本城駐車場案内 ※記載の情報は事前の予告なしに変更される場合があります ※全長5メートルを超える車両はバス扱いとなります。

駐車場名	営業時間	駐車台数			駐車料金		
		普通車	二輪車	バス	普通車	二輪車	バス
P1 二の丸駐車場	[4月~10月]	210台	10台程度		2時間まで 200円 以降1時間ごと 100円	2時間まで 100円 以降1時間ごと 50円	3時間まで 700円 以降1時間ごと 200円
P2 三の丸第一駐車場	8:00~18:30 (最終入庫17:30)	123台		5台			
P3 三の丸第二駐車場	[11月~3月]	231台					
P4 宮内駐車場	8:00~17:30 (最終入庫16:30)	41台					
P5 城彩苑駐車場	8:00~22:30 (最終入庫21:30)	58台	54台				
P6 桜の馬場バス駐車場				42台			

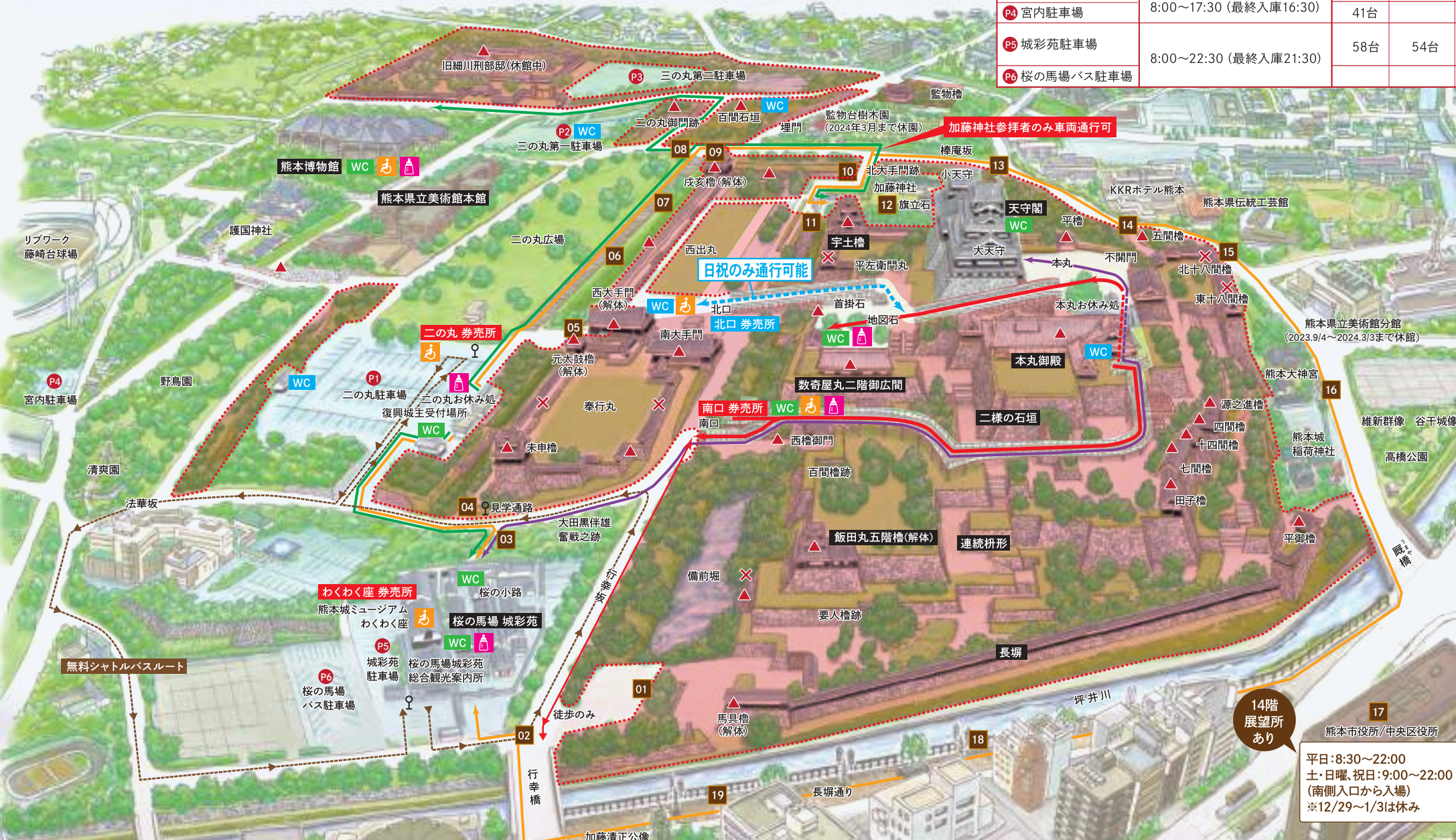

熊本城モデルコース

① 天守閣見学90分コース (平日・土曜のみ)

城彩苑→5分→南口→10分→天守閣 (60分) →10分→南口→5分→城彩苑

② お城一周 90分コース

城彩苑→8分→二の丸広場→10分→加藤神社(宇土櫓と天守閣を遠望)→3分→棒庵坂→5分→北十八間櫓→2分→東十八間櫓→17分→長堀→4分→清正公像→3分→城彩苑

③ 学び 180分コース

城彩苑/わくわく座 (30分) →8分→二の丸広場→5分→戌亥櫓→5分→加藤神社(宇土櫓と天守閣を遠望) →15分→熊本博物館 (60分) →13分→二の丸広場→8分→城彩苑

※所要時間はあくまでも目安です

復興見学ルート案内板

熊本城の二の丸広場などの主要地点に、「被災前の姿」や「工事の説明」、「見学ルートマップ」などを記載した説明板(19カ所)を設置。
国内外のお客様に対応するため5言語(日本語・英語・簡体字・繁体字・韓国語)で表記しています。また、説明板には表記の補足情報として動画を4カ国語で制作(12カ所)し、QRコードを掲示しました。携帯端末等で読み込んで再生が可能です。

無料シャトルバス

桜の馬場 城彩苑(1番乗り場)→見学通路→二の丸駐車場(二の丸券売所前)→桜の馬場 城彩苑(1番乗り場)

運行時間 9:00~17:00

※最終は二の丸駐車場発
※10~15分間隔で運行予定ですが、周辺道路の混雑により時間通りの運行ができない場合があります。
※車イス、ベビーカーもご乗車できます。

- × 倒壊 ▲ 損壊 ■ 立入規制区域 WC トイレ
- WC 多目的トイレ ♿ 車椅子貸し出し 🍼 授乳室
- 00 復興見学ルート案内板 〓 特別見学通路

ボランティアガイドについては、P27をご覧ください。

熊本博物館

熊本城にまつわる貴重な文化財、歴史資料は必見!

「未来へつなぐ熊本記憶」を新たなテーマとして常設展示が一新され、展示物が増えました。中でも「才園(さいぞん)古墳出土品」や熊本城の天守閣内から移築された旧熊本藩主細川氏が参勤交代で使った御座船「細川家舟屋形」などの国指定重要文化財は必見。



熊本県立美術館本館

細川家の美術工芸品が見られる!

旧熊本藩主、細川家ゆかりの武器・道具、絵画、茶道具などの貴重な美術工芸品、ルノワールやパスキンをはじめとした西洋美術の名品など、幅広い分野を常設展示(入れ替えあり)。こだわりの特別展もおおすすめです!



桜の馬場 城彩苑

江戸時代のお城を体感! 「熊本城おもてなし武将隊」にも会える!

バーチャルで熊本城の歴史を体感することができる「熊本城ミュージアム わくわく座」、県内各地の食やお土産がそろった飲食施設「桜の小路」などを備えた観光交流施設。熊本の観光PR活動を行う熊本城おもてなし武将隊のステージも楽しめます。



熊本城おもてなし武将隊 ステージ

場所/桜の馬場 城彩苑観水空間、天守前広場
時間/11:30~12:00 (桜の馬場 城彩苑観水空間)
14:30~15:00 (天守前広場)

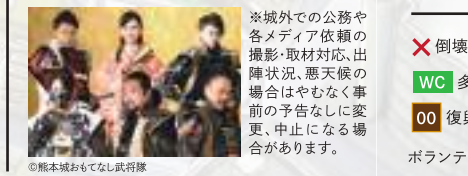

©熊本城おもてなし武将隊





県内有数の花見スポット・熊本城。城内を優しく染めるように、約800本の桜が咲き誇ります

歴史ある街並みを
薄紅色の桜が艶やかに染める

Spring

くまもと

四季 彩景

「森の都」「水の都」とも呼ばれ、豊かな自然に抱かれた熊本。四季折々の異なる表情で、訪れる人々を優しく出迎えます。



水源が名水百選にも選ばれている白川。市街地にある河川敷は都会のオアシス的存在

JR武蔵塚駅近くの線路沿いにある桜並木。満開の時期には写真愛好家も多く訪れます



約1万発の花火が、漆黒の夜空と湖面を鮮やかに彩る「江津湖花火大会」は、熊本の夏の風物詩

古き良き日本の原風景が
ノスタルジックな世界へ誘う



【上】城彩苑から熊本城に向かう階段脇には紫陽花が咲き、梅雨ならではの情緒ある景色が広がります

【下】河内町大將陣地区に広がる棚田。田植えの時期は、水面に緑や青空も映えて美しいです

Summer

夏目漱石「草枕」のモデルとなった石畳の道。文学作品の世界に思いを馳せてみては？





種田山頭火が1年2カ月の間、堂守を務めた味取観音(瑞泉寺)。紅葉の穴場スポットでもあります



【上】熊本地震の影響で閉園中の細川刑部邸ですが、紅葉の時期のみ一般公開されています

【下】座る姿も表情もすべて異なる石仏が多く並ぶ五百羅漢。神秘的な空気が漂います

真っ赤な紅葉と優しい灯り
幻想的な雰囲気にもまれる

約5万4千個の優しい灯りが城下町一帯を照らす「みずあかり」。毎年10月開催



市民のオアシス・江津湖。冬には朝霧が立ち込め、幻想的な風景を見ることができます



凜と張り詰めた冷たい空気がつくり出す絶景



Winter

普段なかなか見ることができない雪化粧した熊本城。厳かな空気に包まれます

Area 1

近代的な街並みと風情を残す城下町が共存 熊本城界限・中心市街地



熊本市内の5つのエリアをピックアップ。各エリアに精通した“地元人(じもとびと)”が、地元への熱い思いを語るとともに、おすすめのスポットを紹介します。



歴史が残り、文化が生まれる。
「まち、は、そういう素敵な場所ですね。」

熊本城を中心に、上通・下通などのアーケード街で形成された中心市街地を、熊本の人たちは「まち」と呼びます。周辺に学校が多い文教地区ということもあり、昔から学生がワクワクする洋服店や文具店が密集していて、さまざまなカルチャーが生まれる場所でもあります。また、長崎次郎書店がある新町・古町一帯は、加藤清正が熊本城を築城した際に形成された城下町で、昔の面影が色濃く残っています。

長崎健一さん
株式会社 長崎書店
代表取締役社長

1978年、熊本市生まれ。中心市街地の「上通町」で生まれ育った生粋の街っ子。2009年に地元の長崎書店、長崎次郎書店の4代目となり、全国各地にファンを持つほどの書店に押し上げた。文化性、地域性の高い書籍を扱い、地域の人々に愛されている。

新町・古町

往時の城下町の面影が
色濃く残るレトロな町

加藤清正が熊本城の築城とともに造った城下町「新町・古町」。新町地区は、5つの城門に囲まれた城内町として、古町地区は、“一町一寺”の町割の中に、問屋が軒を連ねる物流の拠点として発展しました。新町・古町の魅力の一つである「町屋」を利用した食事処では、レトロな雰囲気の中でお茶や食事を楽しめます。地元案内人によるガイドもあり、地域の店を活用した工夫などの体験もできます。

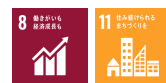

まち歩きガイドについてのお問い合わせ
新町 ☎096-324-4488(肥後象敏 光助)
古町 URL <https://jokamachi.com/>
☎<新町エリア>市電「新町」下車、徒歩すぐ
☎<古町エリア>市電「呉服町」下車、徒歩すぐ



城下町の繁栄を支えてきた伝統工芸や食文化が受け継がれている新町・古町



くまモンスクエア

世界中を飛び回る
「くまモン」の活動拠点

熊本県の営業部長兼あわせ部長として日本全国はもとより、世界各国を飛び回って熊本の観光・物産情報を発信しているくまモンの活動拠点です。くまモンのステージイベントを観覧したり、PHOTOスポットでくまモンと写真を撮ったり出来ます。ここにしかないオリジナルグッズもあります。



8 熊本市中心市街地
☎熊本市中央区手取本町8-2 テトリアくまもとビル1F
☎096-327-9066 営業10:00~19:00(状況によっては時短営業・店休日を設ける場合がございます。詳しくは公式HPをご確認ください) 休年末年始 休市電「水道町」下車、徒歩すぐ

こいずみや くも 小泉八雲熊本旧居

日本を深く愛した八雲の暮らしぶりがうかがえる



熊本市現代美術館

五感でアートを楽しむ
街なかの美術館

入館料無料で、ふらっと気軽に立ち寄れる街なかの美術館。館内の無料スペースでは草間彌生(くさま・やよい)ら世界的アーティストによるたくさんのアートに出会うことができます。その他にも、親子で利用できる「まちなか子育てひろば」や、寝転んで本を読むことができる本棚のあるホームギャラリーなど、大人も子どもも一緒に楽しめる施設です。



マリーナ・アブラモヴィッチ(Marina Abramović)2002年 ©Marina Abramović
ジェームズ・タレル(MILK RUN SKY)2002年、熊本市現代美術館

4 熊本市中心市街地
☎熊本市中央区上通町2-3 びぶれず熊日会館3F
☎096-278-7500
営業10:00~20:00(企画展入場は19:30まで)
休火曜(火曜が祝日の場合は翌平日)、12/29~1/3
☎入館無料(企画展のみ有料、料金は企画展により異なる)
☎市電「通町筋」下車、徒歩すぐ

「怪談」の作者で、明治24年(1891年)11月、熊本大学の前身・第五高等中学校の英語教師として赴任した小泉八雲(ラファディオ・ハーン)の熊本での最初の住居。平成5年(1993年)に解体・修理された建物の内部には、八雲が毎朝拝んだとされる神棚も保存されています。「怪談」のみならず、熊本での生活から生み出された随筆集も有名です。

4 熊本市中心市街地
☎熊本市中央区安政町2-6
☎096-354-7842
営業9:30~16:30 休月曜(月曜が祝日の場合は翌平日)、12/29~1/3
☎市電「通町筋」下車、徒歩約5分

城下町をもっと楽しむ「+1」情報

熊本の城下遺産を守るために戦い続ける人々(城下町ラストサムライ)を、加藤清正公が歌って紹介する話題の動画!



くまもとは「夜」もおもしろい!

昼間は市内各地を観光で巡り、夕食は郷土料理に舌鼓。そんな充実した1日を満喫して、ほっとひと息ついた後のナイトタイムも、熊本ではまだまだ楽しめます! 旅先ならではの一期一会の出会いが楽しめる店や、ゆったりと自分だけの時間を過ごせる店。「夜の熊本 Kumamoto Night」で、お気に入りの一軒を見つけてください。

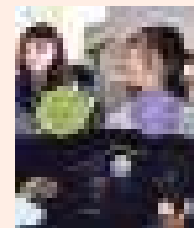

ナイトタイム情報をチェック



Area 2

清らかな水をたたえる市民のオアシス
水前寺・江津湖エリア



豊かな水が“湧き”育つ。
歴史と自然に溢れた素晴らしい場所ですよ。



約400年の歴史がある水前寺成趣園と、熊本市街地にありながら日々約40万トンの水が湧いている江津湖があるこの地域。こちらにお嫁に来てすぐに、地域にしっかりと残る美しい文化と素晴らしい自然環境にとっても感動したのを覚えています。子育てを通して感じた地域の素晴らしさを、これからの未来を担う子どもたちに誇りに思ってもらうため、これからもさまざまな活動を通して伝えていきたいです。

永野陽子さん
玄宅寺 寺族
水前寺活性化プロジェクトチーム 代表

1951年、大分県生まれ。結婚を機に21歳で熊本へ。水前寺にある寺院『玄宅寺』の寺族でありながら、地域自治会長、水前寺活性化プロジェクトチーム代表などを務め、熊本市のまちづくりを盛り上げている。

水前寺成趣園

緑と情緒があふれる
回遊式庭園

1632年（寛永9年）に初代熊本藩主となった肥後細川家三代細川忠利公が、お茶屋を建てたのが始まりです。のちに三代藩主綱利公のときに現在とほぼ同じ規模の庭園が完成しました。阿蘇の伏流水が湧き出る池を中心に緩やかな起伏の築山、浮石などが配された庭園は、四季折々の自然と庭園美を楽しめます。



〒熊本市中央区水前寺公園8-1
☎096-383-0074
園 8:30～17:00(入園16:30まで)
園なし 園16歳以上400円、6才～15才200円
(30人以上の団体は1割引、※障がい者手帳をお持ちの方は16歳以上200円、6才～15才100円)
📍市電「水前寺公園」下車、徒歩約4分



園の北側には細川家の歴代藩主が祀られる出水神社があり、歴史ファンも多く訪れます



江津湖 水の都・熊本を感じられる市街地のオアシス

人口70万人を超える熊本市の市街地にありながら、湖水面積は約50ha、一日の湧水量は約57万トンもあります。その豊かな水環境の中で数多くの生き物が生まれ、カワセミなどの野鳥を間近に観察できます。周囲には公園や遊歩道が整備され、多くの人でにぎわいます。貸ボートでの水上散歩もおすすめです。



遊歩道沿いには夏目漱石や中村汀女、安永藤子などの句碑や歌碑が点在しています。「くまもと文学・歴史館(P28)」まで足を延ばし、文学の知識を磨いてみませんか



〒熊本市東区広木町935-1
☎096-360-2620(水前寺江津湖公園サービスセンター) 📍市電「健康町(終点)」下車、徒歩約20分

水前寺をもっと楽しむ「+1」情報

熊本洋学校教師ジェーンズ邸

熊本に現存する最古の木造洋風建築。明治4年に開校した熊本洋学校の教師ジェーンズの宿舎として使われましたが、熊本地震で全壊し場所を現在地へ移築再建されました。



世界に誇る
地下水のメカニズム

約27万年前～約9万年前にかけて起きた阿蘇の大噴火。火砕流によってできた熊本の大地はすき間に富み、水が浸透しやすい特徴を持っています。さらに、熊本城を築いた加藤清正が白川中流域に堰(せき)や用水路を作って大規模な水田開発を行ったため、より水が浸透しやすい土壌となり、ますます地下水が豊富になりました。

このような壮大な阿蘇の「自然のシステム」と、先人の努力による「人の営みのシステム」が絶妙に組み合わせられ、熊本の地下水システムが成り立っています。

貴重な水資源を守り継ぐ熊本市の保全活動が評価され、2013年に「国連 生命の水最優秀賞」を受賞しました

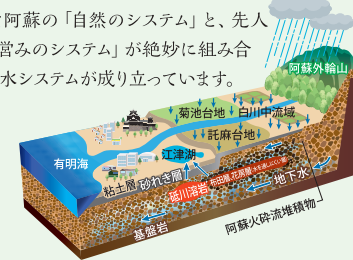

熊本市動植物園

水辺の動植物園は市民憩いのスポット

総面積は24.5haを誇り、動物ゾーンには約120種700頭の動物たちが暮らします。ゾウやペンギンなど人気動物はもちろん、国内ではここにしかいないキンシコウといった珍しい動物にも出会えます。植物ゾーンでは800種5万点の花や樹木を楽しめ、大温室では熱帯植物を觀賞できます。小動物と触れ合えるエリアや遊戯施設もあり、一日中遊ぶことができます。



〒熊本市東区健康5-14-2
☎096-368-4416
園 9:00～17:00(入園は16:30まで)
休月曜(但し第4月曜は開園、翌日が休園)※祝日の場合は次の平日、年末年始(12/30～1/1)
料 大人・高校生500円、小・中学生100円、幼児無料
URL www.ezooko.jp
📍市電「動植物園入口」下車、徒歩約10分

水前寺・江津湖エリア
関連のパンフレット



明智光秀の娘・ガラシャと細川家ゆかりの地を巡る観光ガイドブックです



パンフレットの請求は

熊本市観光ガイド

検索



Area 3
商人・職人文化が色濃く残る情緒漂う街
川尻エリア

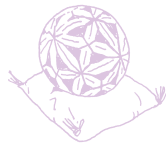

伝統と歴史が色濃く残る
から、こいい街だと思っています。

中世の時代より船着場の宿場町としてにぎわった川尻地区。今でも、白壁の古い蔵が立ち並び、酒蔵や刃物屋、桶屋、和菓子屋などの店が軒を連ね、商人の町・職人の町の面影が色濃く残っています。町に沿って流れる加勢川が大好きで、川岸の石積みの堤防でよく遊んでいました。平成28年(2016年)の熊本地震で甚大な被害を受けましたが、あの時応援してくださった皆さんに感謝を伝えるためにも、進化し続けながら川尻で頑張っていきますよ。

吉村謙太郎さん
瑞鷹株式会社
取締役副社長

1972年、熊本市川尻生まれ。1867年に創業し150年を超える歴史を持つ熊本の老舗蔵元『瑞鷹』で副社長を務めながら、製造や企画も担当。熊本の料理酒の定番「赤酒(あかさけ)」を継承し続けた蔵元でもある。

かわせりろっかしょう
開懐世利六菓匠
職人たちが手を取り合い
和菓子の街・川尻をアピール

創業約230年の「天明堂」をはじめ、「お菓子のいしはら」「菓匠 たてやま」「菓舗 梅園」「菓舗かずさ屋」「岩本菓舗」の6軒が手を取り合い、新しい銘菓を作って町おこしをしようと平成2年(1990年)に結成したグループです。平成26年(2014年)には全国でも類を見ない町おこしと注目され、「サントリー地域文化賞」を受賞しました。それぞれ歩いて回れる距離にあるので、食べ歩きをしながらお店を巡る人たちが増えています。

8	御菓子処 天明堂 ☎096-357-9225
11	お菓子のいしはら ☎096-357-9841
12	菓匠 たてやま ☎096-357-9356
17	菓舗 梅園 ☎096-357-9143
	菓舗かずさ屋 ☎096-357-9346
	岩本菓舗 ☎096-357-7465



みかんなどのほか、桜や水仙といった花々、ウグイスなど、目にも美しい「工芸菓子」はお土産にぴったり



くまもと工芸会館 古くからの職人町・川尻で
伝統工芸品を見て、触って、体験

川尻刃物や肥後象がん(ひごぞうがん)などの伝統工芸品から、革細工、ステンドグラスなどの現代工芸品まで、多彩な工芸品を展示・即売しています。工房では日替わりで製作実演を行っており、職人の手さばきを間近で見学できるほか、気軽に楽しめる体験コンテンツも充実しています。陶芸や郷土玩具のひとつである肥後てまりづくりなどに挑戦してみてもは。



くまもと工芸会館でできる体験プログラム (10:00~16:00)

- 肥後てまりづくり/1,200円~
- 肥後こまの絵付け/500円~
- 箸づくり体験/600円~
- 布花体験/100円~
- 機織り体験/500円~
- とんぼ玉づくり体験/1,650円
- 革工芸体験/600円~
- 七宝体験/1,700円~
- 肥後象がん体験/3,300円~
- 陶芸体験/2,000円~
- キャンドル体験/1,000円~ など



くまもと工芸会館
公式HP

4 読者の声 17 読者の声
熊本市南区川尻1-3-58
☎096-358-5711
営業時間: 9:00~17:00 (休月曜(祝日)の場合は翌日、年末年始
☎産交バス「くまもと工芸会館前」(旧道)下車、徒歩すぐ

川尻公会堂

川尻の人々に愛され続ける
歴史ある憩いの場

地元の酒造会社「瑞鷹株式会社」から、川尻町振興のため昭和6年(1931年)に寄贈された建物です。公会堂としては日本最古の木造建築といわれており、熊本市の中でも特に歴史的価値の高い建造物として、令和2年(2020年)に熊本市歴史的風致形成建造物に指定されました。築90年となった今でも、当時と変わらず川尻の人々の憩いの場として愛され続けています。



17 読者の声
熊本市南区川尻4-8-25
☎096-357-9043
☎産交バス「川尻町」(旧道)下車、徒歩約5分

川尻をもっと楽しむ
「+1」情報

川尻商店 粋

川尻のアンテナショップ「川尻商店 粋(sui)」では、川尻に関する商品や農産物を販売しています。



職人文化が
息づく町・川尻

江戸時代には町奉行が置かれるなど、緑川水系の政治・経済の中心地だった川尻。古くから交易の拠点として発展してきた町には、今も刃物や菓子、酒などの職人がおり、歴史の面影を感じることができます。中でも川尻刃物の歴史は古く、起源は室町時代ともいわれています。地金に良質の鋼を挟み込んで、手打ち



で鍛え上げる「割込み鍛造(わりこみたんぞう)」という方法で作られる刃物は、切れ味、耐久性に優れ、美しさも備えています。

戦前には約50軒あった鍛冶屋は、現在は数軒のみが生産を行っています



Area 4 熊本市の奥座敷で身も心も癒やされるひとときを
植木エリア



穏やかな風景と気持ちのいい温泉。
私の心と体を癒やしてくれる場所です。

私が暮らす植木温泉は、熊本市中心部から車で約40分の場所にあり、「美人の湯」と称されるほど美肌効果の高い良泉を各温泉施設で楽しむことができます。かつては湯治場として栄えていて、浴衣姿の観光客であふれていましたが、今ではカフェができたり、マルシェを開催したりと進化しています。また、植木はフルーツの産地としても知られ、特にスイカは日本一の生産地です！どこか懐かしく、ゆっくりとした時間が流れるこの町が大好きです。

平山愛さん
旅館平山 女将

1974年生まれ。熊本市の奥座敷と呼ばれる「植木温泉」の女将の会所属。人気の温泉宿「旅館平山」の3代目女将。



湯量豊富な良質の弱アルカリの湯。
湯上がりは肌がツルツルに



植木温泉

緩やかな時が流れる
歴史と浪漫的温泉街

開湯約130年の歴史を誇る「植木温泉」。合志川の両岸に10数軒の旅館・温泉施設が立ち並び、さまざまな泉質が楽しめるのも特徴です。古い角質を落とすクレンジング効果も期待できるpH値8.0前後の弱アルカリ性の湯をはじめ、シミの原因となるメラニンの分解・除去を助ける硫黄泉もあるなど、まさに女性にうれしい「美人の湯」なのです。



〒熊本市北区植木町米塚124-1
☎096-274-6830(植木温泉観光旅館組合)
☎産交バス「植木温泉」下車、徒歩すぐ

熊本市田原坂西南戦争資料館

桜の名所で近代日本の夜明けを学ぶ

明治10年(1877年)の西南戦争で、激しい戦闘が繰り広げられた田原坂公園にある資料館。映像・音・振動・ジオラマで戦いの様子をリアルに再現した体感展示や、実際に使われた銃や弾、古文書などが展示してあります。公園内には、弾痕の残る家(復元)や慰霊碑も建っており、現在はツツジや桜の名所として多くの人々が訪れます。



<田原坂観光ガイドの会>案内時間/9:00~16:00(応相談) 費用/1組 2,000円 ☎096-272-4982
(熊本市田原坂西南戦争資料館)(資料館休館日を除く9:00~17:00) ※完全予約制(1週間前まで)



〒熊本市北区植木町豊岡858-1
☎096-272-4982
(熊本市田原坂西南戦争資料館)
☎9:00~17:00(入館16:30まで)
☎12/29~1/3
料一般・高校生以上300円(240円)、小・中学生100円(80円)
※()内は20人以上の団体料金。乳幼児、障がい者手帳をお持ちの方は無料☎産交バス「田原坂下」下車、徒歩約20分

おののせんすいこうえん
小野泉水公園 小野小町ゆかりの泉が残る
和やかな公園

百人一首にも選ばれている平安時代の歌人・小野小町ゆかりの公園。父・小野良実がこの地に流罪になった時に小町が生まれ、公園内に湧く泉水を産湯に使ったと言い伝えられています。池のほとりに小町像が安置される小町堂、その横には歌碑が建立されています。「くもとホテルの里100選」の一つとしても知られています。



〒熊本市北区植木町小野93
☎産交バス「小野泉水公園」下車、徒歩すぐ

スイカの一大生産地

植木ならではの道の駅



〒熊本市北区植木町岩野160-1 ☎096-272-2333 ☎9:00~18:30
☎第3木曜、年始(1/1~1/3) ☎産交バス「平田機工」下車、徒歩約2分

九州自動車道・植木ICから国道3号を約2km南下したところにある熊本市初の道の駅「すいかの里植木」。特産のスイカをはじめ、旬の農産物が並びます。また、スイカを使ったサイダー、ドーナツ、にがり酒など、さまざまな関連商品もあり、熊本土産としてもおすすめです。

植木をもっと楽しむ「+1」情報

植木温泉の各旅館の魅力はもちろん、ランチスポットやスタンプラリーなど見所いっぱい！
発行：植木温泉観光旅館組合
☎096-274-6830



植木温泉 検索

じゃくしん くす
寂心さんの樟

樹齢約800年。
地域の人々を見守り続ける大クス

熊本県指定天然記念物であり、「新日本名木百選」にも名を連ねるクスの大木です。幹周り13.3m、高さ29mもあり、1本の木なのにまるで森のようです。熊本城の前身である「隈本城」を築城した鹿子木親員(寂心)の墓を根元に巻き込んでいと伝えられていることから、この名前で呼ばれるようになりました。



〒熊本市北区北迫618
☎常時開放
☎JRI「植木駅」下車、徒歩約20分

植木エリア関連のパンフレット

九州内の西南戦争ゆかりの地とカフェめぐりが楽しめるパンフレット。



パンフレットの請求は
熊本市観光ガイド 検索



Area 5 豊かな自然に抱かれた武蔵・漱石ゆかりの地 河内・金峰山エリア



海と夕陽と柑橘畑。
「こんないい場所があるんだ！」って日々感じています。

平成23年(2011年)の東日本大震災をきっかけに熊本に移住した際、友人に連れてきてもらったのがきっかけで「河内」の美しさに一目惚れしてしまいました。眼下に広がる有明海と、そこに落ちていく夕陽に加え、いたるところで柑橘類が栽培されていて、町全体がとてもカラフル！ 中心市街地からのアクセスが良いのに、河内エリアに入ると別世界を感じられます。宮本武蔵ゆかりの霊巖洞などもあり、とてもポテンシャルの高い場所だと思っています。

小堺康司さん
アウトドアフィールドのんねむ オーナー
合同会社土芸 代表社員

1984年、神奈川県生まれ。2011年11月に熊本に移住し、2018年8月に西区河内町に「アウトドアフィールドのんねむ」をオープン。土を主な材料としたアースバッグ工法を取り入れた宿泊施設は、県内外から注目を集めている。



うっそうとした樹木に覆われた雲巖禅寺の奥の院の霊巖洞(上)。途中にある五百羅漢も圧巻(右)



れいがんどう ごひゃくらかん 霊巖洞・五百羅漢

宮本武蔵が「五輪書」を著したパワースポット

熊本市の西方、金峰山山麓にある洞窟、霊巖洞。曹洞宗の寺で九州西国三十三観音第14番霊場としても知られる雲巖禅寺の奥の院で、洞窟内には岩戸観音が安置されています。晩年の5年間を熊本で過ごした剣豪・宮本武蔵が、この洞窟にこもって兵法書「五輪書」を著したことで有名。霊巖洞に至る細道には、五百羅漢が安置されており、座る姿も表情もすべて違う無数の石仏が並んだ様子は神秘的な空気に満ちています。



〒熊本市区松尾町平山589(雲巖禅寺内)
☎096-329-8854(雲巖禅寺)
営業8:00~17:00
休なし
料 大人300円、高校生200円、中学生以下100円
☎産交バス「岩戸観音入口」下車、徒歩約20分

峠の茶屋公園・資料館 夏目漱石代表作の舞台で 自然と歴史に思いを馳せる



西区島崎から玉名市天水町小天へ続く道の途中にある鳥越峠。夏目漱石「草枕」の舞台となった茶屋は、この峠にあったものがモデルといわれています。現在は茶屋が再建され、休憩所や売店もあることから、ハイキングやドライブ途中の人々が休憩する場所となっています。内部は、漱石に関わる資料を展示した資料館として公開されています。

4 資料館 見学可能
11 観光地 観光可能
〒熊本市区河内町岳5-4
☎096-277-2157 ☎産交バス「峠の茶屋公園前」下車、徒歩すぐ

ちょうこうえん 釣耕園 移ろう季節ごとに表情を変える庭園美



江戸時代の中頃、肥後細川家五代・綱利が作った「お茶屋」と呼ばれる別荘の一つです。熊本藩の中老で漢詩人の米田松洞が、その景観を「釣月耕雲」と詩に詠じたことから、「釣耕園」と名付けられました。庭園は飛石を配した広い池に山溪を取り入れたもので、11月頃には紅葉が庭園を美しく彩ります。

6 観光地 観光可能
11 観光地 観光可能
〒熊本市区島崎5丁目
☎096-328-2740(熊本市文化財課) ☎熊本都市バス「三賢堂前」下車、徒歩約3分

“水の都くまもと”ならではの湧水スポット



市の水道水源をすべて地下水でまかなっているほど、水資源に恵まれている熊本市。その一端に触れることができるのが「金峰山湧水群」。金峰山系一帯に点在する20カ所(うち1カ所は玉名市)の湧水群は地域で大切にされており、平成の名水百選に選ばれています。その一つ「天水湖」でも、NPOや地元自治会が、保全活動や地域活性化に取り組んでいます。

〒熊本市区(河内町、松尾町、島崎、花園ほか)、玉名市(天水町) ☎096-328-2436(熊本市水保課)

河内・金峰山エリア関連のパンフレット



晩年を熊本で過ごした宮本武蔵の足跡をたどるパンフレット。



パンフレットの請求は
熊本市観光ガイド 検索



河内・金峰山をもっと楽しむ「+1」情報
上級者向けからファミリーまで楽しめるコースを網羅した西区サイクリングマップ
発行：西区役所総務企画課
☎096-329-1142



本妙寺

開創から400年。加藤清正公の菩提寺

開創から400年以上の歴史を持ち、加藤家の菩提寺で日蓮宗の名刹です。天正13年(1585年)に、清正公が父の菩提寺として大坂に建立。肥後入国後は熊本城内に移し、清正公の死後、現在の中尾山中腹に移建されました。「胸突雁木」と呼ばれる急勾配の石段を上ると、清正公が祀られている浄池廟に着きます。浄池廟の裏の階段を登ると、清正公の銅像が建っています。



4 資料館 見学可能
17 観光地 観光可能
〒熊本市区花園4-13-1
☎096-354-1411
☎市電「本妙寺入口」下車、徒歩約10分

おがみがいし

拝ヶ石

木々の中に佇む謎に包まれた巨石群

金峰山の北側にある巨石群。最も大きな石は約9mの高さがあり、巨石文明の遺跡という説もありましたが、その後の調査で、中世の宗教遺跡ではないかと考えられています。岩にペトログラフィといわれる古代文字が刻まれていると話題になったり、方位磁石が回転するなどの磁気異常が見られると、注目が集まっています。



11 観光地 観光可能
〒熊本市区河内町東門寺
☎JR「上熊本駅」下車、車で約20分

食材に
恵まれた

熊本ならではのグルメをご堪能あれ!

世界に誇る豊富で清らかな地下水と、その水に育まれた農産物が自慢の熊本市。それらを組み合わせた熊本の料理は、何を食べても「おいしい!」と思ってもらえるものばかり。伝統料理からニューフェイスまで、ぜひあれもこれもご堪能ください!



馬肉料理

さまざまな味わい方で新鮮馬肉を堪能
熊本県は馬肉生産量が全国1位。熊本の「馬肉文化」は、熊本城初代城主・加藤清正に始まるといわれています。別名「桜肉」と呼ばれ、ビタミン、ミネラルなどの栄養価が高い一方、低カロリー・低コレステロールでヘルシーです。赤身、タテガミ、フタエゴ、心臓と各部位によって味わいは多様で、定番の「馬刺し」のほか、鍋や寿司、焼き物など、豊富なメニューで提供されています。



辛子蓮根

レンコンの食感と鼻に抜ける辛味がヤミツキに
レンコンの穴に辛子味噌を詰め、卵黄を混ぜた小麦粉の衣をつけて油で揚げた料理。病弱だった熊本藩主・細川忠利のために水前寺の玄宅和尚が考案したと言われており、シャキッとした食感と鼻にツーンと抜ける辛味がクセになります。輪切りにしたレンコンの断面が細川家の家紋(九曜紋)と似ていたため、門外不出の料理だったという言い伝えもありますが、今では熊本を代表する伝統料理に。



タイピーエン 太平燕

野菜たっぷりでヘルシー。女性に人気の麺料理
「太平燕」は明治時代に華僑によって伝えられた中国・福建省の郷土料理を、日本の食材に置き換えてアレンジしたものです。たっぷりの野菜、エビやイカなどの海鮮、豚肉といった具材とコシのある春雨麺がスープと合わさり、あっさりしているのにコクのある味わいです。スープは塩、醤油、豚骨など、店によって異なる特徴が。熊本では学校給食でも提供されるほどで、市民のソウルフードとなっています。

熊本ラーメン



焦がしニンニクとマー油の香ばしさが特長
豚骨ラーメンの祖・久留米ラーメンをルーツに、県北の玉名市を通り熊本市へ広まったとされる熊本ラーメン。豚骨に鶏ガラなどをブレンドしたクセのないマイルドな味わいのスープが、中太ストレート麺にマッチします。最大の特徴は、焦がしたり揚げたりしたニンニクのチップやマー油(ニンニクを揚げた油)がトッピングされていること。また、具材にキクラゲが入っているのも熊本ラーメンならではの。



いきなり団子

サツマイモの風味豊かな庶民のおやつ
輪切りや角切りにしたサツマイモとあんを、餅(もち)または小麦粉の生地で包んで蒸した熊本名物のお菓子。さつまいもの甘みとホクホク感、風味豊かな小豆あんが絶妙な一品です。昔は家庭でも作られていて、短時間で「いきなり」作れるという意味と、来客が突然「いきなり」来ても出せるなど、名前の由来は諸説さまざま。観光地でもよく売られているので、小腹が空いたときのおやつや散策のお供にピッタリです。

ちくわサラダ

熊本県民の新ソウルフード
ちくわの穴にポテトサラダをたっぷり詰めて天ぷらにしたお総菜。「おいしいもの同士を組み合わせれば、さらにおいしいものができ上がるだろう」という、地元総菜メーカー・(株)ヒライのシンプルな発想から生まれました。約30年前の誕生以来、お総菜としてはもちろん、おやつやおつまみとして老若男女に愛される一品。スーパーなどの総菜コーナーだけでなく、居酒屋や定食屋でも提供されています。



振りかけ

“振りかけ”の発祥は熊本だった!
熊本市にある(株)フタバの「御飯の友」は、100年以上前から愛されている振りかけ。大正初期の食糧不足のなか、日本人のカルシウム不足を補うため、薬剤師の吉丸末吉氏が「魚の骨を粉にしてご飯にかけて食べる」という発想に基づき考案したものです。熊本市民も子どもの頃から家庭や給食で食べ親しんでいます。市内のお土産物店にも、さまざまな商品が並んでいるので、ぜひ熊本土産の一つに。

くまもとグルメBOOK

お得な特典付きのグルメガイド
熊本市内の飲食店情報に加え、お土産物店やランチの情報も。さらに、お得な特典もあり! 熊本駅や桜の馬場城彩苑の観光案内所などで配布。

パンフレットの請求は
熊本市観光ガイド 検索

コラム 熊本の食材紹介

全国有数の園芸産地「日本一」の食材も

農水産物の生産も盛んな熊本市。農業産出額(令和3年)は、全国市町村の中で第8位、政令指定都市の中では第3位です。特に、なす、すいか、メロン、うんしゅうみかん、トマトについては、全国有数の産地で、すいかとなすは、全国市町村で第1位の作付面積を誇ります。夏のイメージが強いすいかですが、熊本での出荷の最盛期は4月から6月頃です。さらに、のり養殖も盛んで、落札価格が日本一に輝いたブランドのりもありました。

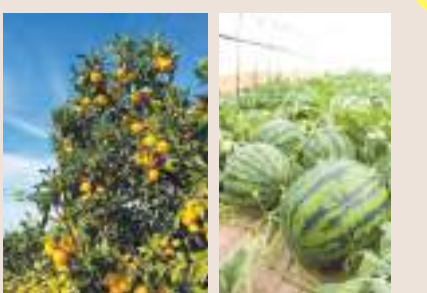

参考資料/農林水産省「2020年農林業センサス」、農林水産省・農林水産統計「令和3年市町村別農業産出額(推計)」

熊本市で 体験!

つくる まなぶ あそぶ

長い歴史の中で脈々と受け継がれてきた食や伝統文化、守り続けられてきた豊かな自然……etc. 熊本市には、ここでしか体験することのできない多種多様な体験プログラムが充実しています。今回は「つくる」「まなぶ」「あそぶ」の 카테고리ごとにオススメのプログラムを紹介します。



からし蓮根づくり

所要時間 40分~1時間

村上カラシレンコン店

〒熊本市中央区新町3-5-1 ☎096-353-6795

【実施日時】月~金・日曜 10:00~14:00

【参加人数】2~30人 【申し込み】要予約(前日まで)※予約は2名~

【料金】1人2,000円

【交通】市電「段山町」下車、徒歩約2分



自分で作るからこそ味わえる「サクッとほくほく」「ツンツンとくる辛味!」



体験工程紹介



昔ながらの「手詰め」で、レンコンに辛子味噌を詰める

辛子レンコンの歴史の話を聞いたら、早速体験スタート! 自分で冷ましておいたレンコンの先端から辛子味噌を詰めていきます。片手で味噌にレンコンをギュッギュッと押しつけると、徐々にレンコンの穴が辛子味噌で埋まっていきますよ。



黄色く色付けされた特製の衣をレンコンにまとわせる

専用のフックをレンコンに刺したら、衣をきれいにまとわせます。まとわせたらレンコンをタテに。無駄な衣はボールの縁で落として、さあ、揚げ油へ!

3



きれいに仕上げるために2段階で揚げる

最初の10秒は中に浮かせて半分だけ揚げます。その後、フックを外して全部を油へ。いきなり全部入れると衣にヒビが入り、レンコンの水分が外に出て衣はベチャベチャに……。ちょっとした料理のヒントももらえます。



揚げたてを試食! 「他のと違う」の声続出

サクッとした衣と、熱々ほくほくのレンコンの甘み。そして、揚げたては特に辛味が立ち、辛子味噌がツンツンときます。店頭に並ぶのは、揚げたてからひと晩味をなじませたものなので、この味わいは体験したからこその特権です。

4

肥後象嵌づくり 所要時間 1時間



細かな作業に意外とハマる! 熊本の伝統工芸品に触れる時間を

熊本の伝統工芸である肥後象嵌。象嵌とは、ヤスリのような鉄板のくぼみに、純金と純銀を小槌で打ち込む作業です。体験では、ストラップ、バッジ、ペンダントから1種類選べます。その後の工程は熟練の職人さんにお任せください(完成まで約2週間)。

肥後象嵌 光助

〒熊本市中央区新町3-2-1 ☎096-324-4488

【実施日時】通年(12/29~1/4, 8/13~15を除く) 9:00~16:00

【参加人数】1~6人(6名以上は要相談)

【申し込み】要予約(当日AMの申込でPMまで対応可能)

※予約状況により対応できない場合があります。早めにご予約ください。

【料金】4,000円※完成品の送料が別途必要(770円)

【交通】市電「蔚山町」下車、徒歩約3分

風流街和菓子づくり 所要時間 90分程度



季節の伝統菓子を手作り 「食べるのがもったいない」の声が続出!

小さな世界に職人の技が詰め込まれた和菓子は、まさに伝統菓子です。この体験では、果実や花など、季節を表現する生菓子や水ようかんなど2種類を作ることができます。職人さんの手本を見た後、見よう見まねでチャレンジ! 完成したら、抹茶と一緒にいただけますが……かわいすぎて、食べるのを躊躇する人も多いとか。

友達屋製菓本舗

〒熊本市中央区紺屋町阿弥陀寺町40 ☎096-325-2212

【実施日時】通年(要相談) 10:00~17:00

【参加人数】2~20人

【申し込み】要予約(前日まで)

※予約状況により対応できない場合があります。早めにご予約ください。

【料金】2,000円(税込)

【交通】市電「呉服町」下車、徒歩約5分

ミニ畳づくりに挑戦! 所要時間 45~70分



い草の香りに癒やされ 日本の古き良き「畳文化」に触れる

熊本(八代)は、全国の約9割以上の生産量を誇る、い草の生産地です。その八代産い草で作られた畳表を、職人と同じ技法を使い、畳表と畳縁を合わせて、畳糸でまっすぐ縫い付けていきミニ畳(一辺18cmの正方形)を作ります。真新しい畳の香りは、例えるなら森の香り。癒やされながら伝統技法を学ぶことができるのもポイントです。

(株)一畳屋

〒熊本市中央区坪井5-2-27

☎096-343-3351

【実施日時】通年(お盆・年末年始・GWを除く。土・日曜は応相談) 10:00~15:00

【参加人数】1~5人まで 【申し込み】要予約(1週間前まで)

※予約状況により対応できない場合があります。早めにご予約ください。

【料金】通常大人2,000円 小人(高校生以下)1,000円

県内在住大人1,500円 小人(高校生以下)1,000円

【交通】産交バス「浄行寺」下車、徒歩約5分

くまもとをもっと知って見てふれる旅 くもと体験プログラム

熊本ならではの体験ができるプログラムや、ユニークな地元の人との触れ合いが楽しいプログラムなど、39種類のメニューをご紹介します。事前予約でしっかり体験できるものから、当日でも気軽に体験できるものなど、旅行のスケジュールに合わせてお好みで選んでみてください。熊本観光の初心者からツウまで楽しめます。



電話予約 予約・変更・キャンセル 当日お問い合わせ

各プログラムに掲載されている案内人の問い合わせ先に、直接お電話ください。
●各プログラムにより、申し込み締め切り日が異なりますのでご注意ください。
●キャンセルの取扱い等は予約の際に事前にご確認ください。
●また、キャンセルされる際は必ずご連絡をお願いします。
●当日の集合時間は、プログラム開始15分前となります。

熊本市で 体験!

つくる まなぶ あそぶ

防災・震災

熊本城ミュージアム わくわく座



熊本城の歴史を楽しく学べるコンテンツが満載!

音と映像を駆使して熊本城の立体模型に石垣や瓦の崩落、櫓の倒壊等の被災状況を再現した熊本城被災・復旧プロジェクトマップをはじめ、地震直後に撮影された熊本城内部の被災映像を見ることができます。また、大迫力のVR映像を駆使し、特別見学通路から見た熊本城の見どころをライブ解説しています。熊本城見学前がおすすめです。ここでしか見られない熊本城の姿を学びに来ませんか。

所 熊本市中央区二の丸1-1-1 桜の馬場 城彩苑内
☎096-288-5600(熊本城ミュージアムわくわく座)
☎9:00~17:30(入館は17:00まで) 料 大人300円、小・中学生100円
熊本城・わくわく座共通入園券
大人850円、小・中学生300円
☎年末(変更の可能性あり)
☎市電「花畑町」下車、徒歩約4分



文学

夏目漱石内坪井旧居



第五高等学校(現在の熊本大学)の英語教師として、漱石は4年3ヶ月を熊本で過ごしました。その間6回引っ越しをしていますが、内坪井旧居はその5番目の家です。一番長く住み、こちらで長女も誕生しています。

所 熊本市中央区内坪井町4-22
☎096-325-9127
☎9:30~16:30
☎休月曜(祝日の場合は翌平日)、12/29~1/3
☎市電「壺井橋」下車、徒歩2分



文学

くまもと文学・歴史館



小泉八雲や夏目漱石など熊本ゆかりの文学者の資料に加え、隣接する熊本県立図書館が所蔵している検地帳や地図、明治時代の公文書など、貴重な資料を展示しています。収蔵品展のほか、年3回の企画展を開催しており、「くまもとの記憶」に触れられる場所です。旧砂取細川邸庭園からの眺望もお楽しみいただけます。

所 熊本市中央区出水2-5-1
☎096-384-5000(熊本県立図書館代表)
☎9:30~17:15
☎休火曜(祝日の場合は翌日)、毎月最終金曜日12/28~1/3、特別整理期間(年間14日以内)
☎市電「市立体育館前」下車、徒歩約5分



歴史

横井小楠記念館(四時軒)



幕末維新の開明思想家として知られ、坂本龍馬ら歴史に名を刻む偉人が訪れたこともある横井小楠の旧居。現在の熊本市内坪井に生まれ、安政2年(1855年)に沼山津に移り住んだ小楠は、住居に「四時軒」と名付けました。隣接の記念館には小楠に関する資料のほか、ゆかりのある幕末志士の書も展示され、学びを深めることもできます。

所 熊本市東区沼山津1-25-91
☎096-368-6158
☎休月曜(祝日の場合は翌平日)、12/29~1/3
☎産交バス「小楠記念館入口」下車、徒歩約7分



「文学」「歴史」「水」「自然」「防災・震災」の5つのテーマに分けて、熊本市内の観光施設や歴史スポットを紹介します。まちめぐりを楽しみながら、熊本市のことを学んでみませんか?

水

熊本市 水の科学館



世界に誇る地下水都市・熊本の「水」を知る

熊本市民共有の財産である地下水とその地下水を水源とする水道、そして水循環を守る下水道について、見て・触れて・遊びながら楽しく学習できる施設です。上下水道と地下水について学ぶ常設展示のほか、館の中央部には遊水池があります。

所 熊本市北区八景水谷1-11-1
☎096-346-1100 ☎9:00~17:00
☎休月曜(祝日の場合は翌日)、12/29~1/3
☎熊本電鉄バス「八景水谷」下車、徒歩約15分



自然

立田自然公園



四季折々の情景に溶け込む史跡を散策

立田山麓の熊本藩主・細川家の菩提寺である泰勝寺跡は、国指定史跡に指定されています。近世細川家初代藤孝夫妻、二代目忠興とガラシャ夫人の墓「四つ御廟(ごびょう)」や、武人でありながら茶道にも秀でた忠興の原図により復元された茶室「仰松軒(こうしょうけん)」などがあり、園内は市民の憩いの場として親しまれています。

所 熊本市中央区黒髪4-610 ☎096-344-6753
☎8:30~17:00(入園は16:30まで) ☎休12/29~12/31
料 高校生以上200円、小・中学生100円
(30人以上の団体2割引、障害者手帳をお持ちの方は無料)
☎産交バス「立田自然公園入口」下車、徒歩約10分



自然

北岡自然公園



花岡山の麓にある公園で、熊本藩主細川家の菩提寺の一つ、妙解寺(みょうげじ)跡として国の史跡に指定されています。園内には、細川家三代であり、初代熊本藩主である忠利とその妻、細川家四代の光尚の「三つ御廟(ごびょう)」があります。森鷗外の名作「阿部一族」のモデルとなった阿部弥一右衛門の墓もあります。

所 熊本市中央区横手2-5-1
☎096-356-8005 ☎8:30~17:00(入園は16:30まで)
☎休12/29~12/31
料 高校生以上200円、小・中学生100円
(30人以上の団体2割引、障害者手帳をお持ちの方は無料)
☎市電「祇園橋」下車、徒歩約10分



歴史

水前寺肥後細川文化発信拠点 湧水亭



長い歴史をもつ肥後細川文化の発信拠点である湧水亭。ここでは、熊本に伝わる茶道の流派「肥後古流」の茶道具、1,000年以上の歴史を持つ「武田流騎射流鏑馬」の弓矢や鞍(くら)、熊本が誇る縮景芸術「細川流盆石」の作品など、滅多にお目にかかれない品々が展示されています。水前寺地区の新たなビジターセンターとして周辺の観光案内なども行っていますので、お気軽にお立ち寄りください。

所 熊本市中央区水前寺公園6-24(玄宅寺駐車場内)
☎080-3498-8268 ☎9:00~16:30
☎休水曜(祝日の場合は翌日)、年末年始(予定)
料 無料 ☎市電「水前寺公園」下車、徒歩約4分



熊本市で 体験!

つくる まなぶ あそぶ

サウナ体験



サウナの聖地で「とこのう」体験を



サウナ
= おやじ文化は
もう古いです!

サウナアンバサダー
タレント
榎山結さん

全国のサウナー(サウナ愛好家)たちから「聖地」として注目を集める熊本。その理由は、何と言っても「水風呂」です。熊本市は世界に誇る地下水都市であり、飲用可能な地下水を水風呂でも使用。肌触りがとても滑らかなのだとか。中でも、「湯らっくす」の男性用水風呂は、水深171センチあり、頭まですっぽり。「MADMAX(マッドマックス)」と呼ばれるボタンを押すと滝のように頭上から水が落下し、高揚感が増すのだそう。

サウナと天然温泉 湯らっくす
 所 熊本市中央区本荘町722 ☎096-362-1126
 【実施日時】通年 24時間(8:00~10:00は清掃タイム)
 【参加人数】1人~ 【申し込み】予約不要
 困なし 料 大人990円(県外)790円(県内)
 ④JR「平成駅」下車、徒歩約5分

城下町熊本をきもの姿で散策!

所要時間 着付け10分程度。その後自由散策



着物姿で散策してタイムスリップ!

水前寺公園参道にある商店街で、着物をレンタルできる体験プランです。着物・ゆかた共に150枚以上あり、着付けも行ってくれるので手ぶらで気軽に楽しむことができます。体験プランには、すぐ近くの「水前寺成趣園」入園券も付いているので、庭園を眺めながら散策したり、抹茶を味わうなど和の文化に触れてみてください。

和collection美都

所 熊本市中央区水前寺公園4-3 ☎096-362-6439
 【実施日時】10:00~17:00
 ※10月~5月は着物、6月~9月はゆかたのレンタルとなります
 【参加人数】1人~ 【申し込み】当日も随時体験可能
 ※予約状況により対応できない場合があります。事前予約をお勧めします。
 ※5人以上は要予約(3日前まで)
 困水曜、12/31 料 3,850円(着物・ゆかたレンタル一式、着付け、水前寺成趣園入園券、店内スタジオでの写真撮影付き、足袋ソックスorくまモン団扇、和柄巾着プレゼント)
 ④市電「水前寺公園」下車、徒歩約3分

熊本の銘酒・試飲体験

所要時間 1時間



お酒のプロがすすめるこだわりの28種を飲み比べ

古き良き町並みが残る城下町・古町にある酒屋では、熊本が誇る上質な銘酒の試飲ができます。唎酒師(ききさけし)のご主人選りすぐりの28種類、それぞれのお酒に込められた物語はどれも感動モノ。熊本ならではの知識とおいしいお酒、ご主人のユーモアのある語り、に、メロメロになること請け合いです。

川上酒店

所 熊本市中央区万町2-3 ☎096-326-1568
 【実施日時】通年(12/20~1/4を除く) 10:00~18:00
 【参加人数】1~12人 【申し込み】要予約(前日まで)
 ※予約状況により対応できない場合があります。早めにご予約ください。
 困不定休(月1回程度) ※詳しくはお電話にてご確認ください
 料 2,000円 ④市電「呉服町」下車、徒歩約3分

「つくる」「まなぶ」とはひと味違う、ユニークなアクティビティを紹介。熊本の地下水を生かしたサウナ体験、宮本武蔵ゆかりの地で武蔵になりきる居合体験など楽しんでください

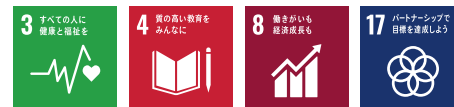

居合い体験

所要時間 1時間40分



「剣豪・宮本武蔵」を目指して居合体験を!

熊本城近くの下通アーケード街に、宮本武蔵が確立した二刀流「二天一流」を継承している道場があります。「二天一流」18代宗家の松永哲典さんの演舞を鑑賞後、体験へ。刀の差し方、刀を鞘(さや)から抜くコツ、刀の構え方など、親切丁寧に教えてくれます。笑いもある和やかな雰囲気の中、貴重な体験で思い出づくりをしてみてください。

武蔵館道場

所 熊本市中央区下通1-6-4武蔵ビル3F ☎090-6429-4373
 【実施日時】月・木・土曜 12:00/14:00/16:00/18:00
 【参加人数】1~5人 【申し込み】要予約(1週間前まで)
 困火・水・金・日曜 料 1人15,000円
 ④市電「熊本城・市役所前」下車、徒歩約5分

フルーツ狩り

所要時間 1時間



一年を通して旬が楽しめる観光農園

春はタケノコ掘り、夏の終わりから秋にかけてはブドウや梨、栗、柿、冬にはイチゴやミカンなど、豊富なフルーツが年間を通して収穫できます。園内には釣り堀があり、併設した食事処ではマスの塩焼き・名物の流しそうめんが味わえ、カフェでは旬のフルーツを使ったスイーツやお買い物などが楽しめます。

優峰園フルーツランド

所 熊本市西区河内町岳1144 ☎096-288-1545
 【実施日時】8/1~5月上旬 9:00~17:00(入場は~16:00) 【参加人数】1人~
 【申し込み】予約不要(20名以上の団体のみ7日前までに要予約)
 ※予約状況により対応できない場合があります。早めにご予約ください。
 困12/31~1/4 料 見かん狩り 入園600円~(果物により異なる)
 ④産交バス「上川床」下車、徒歩約1分

サイクリング



初心者から上級者まで楽しめるさまざまなコース

絶景スポットや街並みを徒歩よりも広く、自動車よりものんびり自由に周遊できるサイクリングを楽しんでみませんか? 中心市街地から熊本駅までの白川沿いにつくられた「ちゃりんぼみち」、熊本市から山鹿市を結ぶ「ゆうかファミリーロード」などの自転車専用道路や、熊本市最高峰・金峰山への激坂を登るヒルクライムルートなどが人気です。



その他の情報はここから

くまもとよかとこ案内人

熊本城や水前寺成趣園、市内のまち歩きをご案内します。

地元観光ガイドと一緒に、楽しく、深く観光してみませんか?熊本の豊かな自然、歴史、文化などを、くまもとよかとこ案内人ならではの素材と人情を交えてご案内します。

☎ 096-356-2333
 【対象】団体・個人・修学旅行ガイド等
 【時間】9時~17時
 【予約】3日前まで
 困 年未年始 料 2,000円
 ガイド1名(ガイドの現地までの往復交通費)



公共交通機関のご案内

熊本城周遊バス「しろめぐりん」

- | | | | | | | | | | | | | | | | | | | | | |
|-------------|-----|-----|----|-----|------|------------------|----------------|-----------|-----------|-----------|-----------|-----------|-----------|-----------|-----------|-----------|-----------|-----------|-----------|-----------|
| 1 | 2 | 3 | 4 | 5 | 6 | 7 | 8 | 9 | 10 | 11 | 12 | 13 | 14 | 15 | 16 | 17 | 18 | 19 | 20 | |
| 熊本駅前(2番のりば) | 祇園橋 | 明八橋 | 新町 | 蔚山町 | 藤崎台下 | 桜町バスターミナル(5番のりば) | 桜の馬場城彩苑(2番のりば) | 熊本城二の丸駐車場 | 熊本城二の丸駐車場 | 熊本城二の丸駐車場 | 熊本城二の丸駐車場 | 熊本城二の丸駐車場 | 熊本城二の丸駐車場 | 熊本城二の丸駐車場 | 熊本城二の丸駐車場 | 熊本城二の丸駐車場 | 熊本城二の丸駐車場 | 熊本城二の丸駐車場 | 熊本城二の丸駐車場 | 熊本城二の丸駐車場 |

※20 熊本駅前バス停で終点となります。

運行時間	熊本駅前9時~17時	運賃	●均一料金
	平日30分間隔運行 (12時台は60分間隔) 土日祝20分間隔 (12~15時台は30分間隔)		●周遊1日乗車券
			大人180円(中学生以上) 小人90円(小学生)
			大人500円(中学生以上) 小人250円(小学生)

熊本市電

運賃	大人180円(中学生以上) 小人90円(小学生)
----	--------------------------

熊本市電1日乗車券

市電のみで使える1日乗車券。通常運賃が1回180円のところ、大人券500円1枚で何度でも乗車でき、施設割引券もついています。
大人500円(中学生以上) 小人250円(小学生)



わくわく1dayパス

適用範囲内の路線バス・市電・電鉄電車を、1日何回でも利用できるお得な乗車券です。ご利用特典として、熊本市内の各提携施設を割引料金で利用できます。

区間指定①	区間指定②	熊本県内版
大人 700円	大人 900円	大人 2,000円

熊本へのアクセス

飛行機	新幹線
東京・羽田空港	博多～熊本
東京・成田空港	鹿児島中央～熊本
大阪・伊丹空港	広島～熊本
大阪・関西国際空港	新大阪～熊本
名古屋・中部国際空港	名古屋～熊本
名古屋・小牧空港	東京～熊本
静岡・富士山静岡空港	

※新幹線の所要時間は、みずほ・さくら直通の場合の最速時間です

公共交通機関案内

市電 (熊本市交通局) 時刻表・路線図	熊本都市バス 時刻表・路線図	産交バス 時刻表・路線図	熊本バス 時刻表・路線図	熊本電鉄・バス・電車 時刻表・路線図	駅情報 (JR熊本駅)	熊本市公共交通 総合版 (熊本市ホームページ)
-------------------------------	--------------------------	------------------------	------------------------	------------------------------	--------------------	--------------------------------------

	スポット名	コンテンツ名	ジャンル	ページ
い	いきなり団子 一畳屋	熊本の食 熊本市で体験!「つくる」	食(グルメ)	25
			体験	27
う	植木温泉	エリア4 植木	立ち寄り	20
え	江津湖	エリア2 水前寺・江津湖	自然	17
お	拝ヶ石 小野泉水公園	エリア5 河内・金峰山 エリア4 植木	自然	23
			自然	21
か	辛子蓮根 川上酒店 川尻公会堂 川尻商店 粋 開懐世利六菓匠	熊本の食 熊本市で体験!「あそぶ」 エリア3 川尻 エリア3 川尻 エリア3 川尻	食(グルメ)	24
			体験	30
			文化	19
			立ち寄り	19
			食(グルメ)	18
			食(グルメ)	18
き	北岡自然公園 金峰山湧水群	熊本市で体験!「まなぶ」 エリア5 河内・金峰山	自然	29
			自然	23
く	熊本県立美術館本館 くまもと工芸会館 熊本市現代美術館 熊本市田原坂西南戦争資料館 熊本洋学校教師ジェーンズ邸 熊本市動植物園 熊本市水の科学館 熊本城 くまもと体験プログラム くまもとよかとこ案内人の会 熊本博物館 くまもと文学・歴史館 熊本ラーメン くまモンスクエア	熊本城 エリア3 川尻 エリア1 熊本城界限・中心市街地 エリア4 植木 エリア2 水前寺・江津湖 エリア2 水前寺・江津湖 熊本市で体験!「まなぶ」 熊本城 熊本市で体験!「つくる」 熊本市で体験!「あそぶ」 熊本城 熊本市で体験!「まなぶ」 熊本の食 エリア1 熊本城界限・中心市街地	文化	8
			文化	19
			文化	15
			歴史	21
			文化	17
			体験	29
			歴史	4
			体験	27
			体験	31
			文化	8
			体験	28
			食(グルメ)	24
			立ち寄り	15
			こ	小泉八雲熊本旧居
歴史	15			
さ	サイクリング サウナと天然温泉 湯らっくす 桜の馬場城彩苑(熊本城ミュージアムわくわく座)	熊本市で体験!「あそぶ」 熊本市で体験!「あそぶ」 熊本市で体験!「まなぶ」	体験	31
			体験	30
			体験	8・28
			体験	8・28
し	島田美術館 寂心さんの樟 新町・古町	熊本市で体験!「まなぶ」 エリア4 植木 エリア1 熊本城界限・中心市街地	文化	28
			自然	21
			歴史	14
			歴史	14
す	水前寺成趣園 水前寺肥後細川文化発信拠点 湧水亭	エリア2 水前寺・江津湖 熊本市で体験!「まなぶ」	歴史	16
			体験	29
た	太平燕(タイビーエン) 立田自然公園	熊本の食 熊本市で体験!「まなぶ」	食(グルメ)	24
			自然	29
ち	ちくわサラダ 釣耕園	熊本の食 エリア5 河内・金峰山	食(グルメ)	25
			自然	23
と	峠の茶屋公園・資料館 友達屋製菓本舗	エリア5 河内・金峰山 熊本市で体験!「つくる」	文化	23
			体験	27
な	夏目漱石内坪井旧居	熊本市で体験!「まなぶ」	歴史	28
は	馬肉料理	熊本の食	食(グルメ)	24
ひ	肥後象嵌 光助	熊本市で体験!「つくる」	体験	27
ふ	ふりかけ	熊本の食	食(グルメ)	25
ほ	本妙寺	エリア5 河内・金峰山	歴史	23
み	道の駅 すいかの里植木	エリア4 植木	立ち寄り	21
む	武蔵館道場 村上カラシレンコン店	熊本市で体験!「あそぶ」 熊本市で体験!「つくる」	体験	31
			体験	26
ゆ	優峰園フルーツランド	熊本市で体験!「あそぶ」	体験	31
よ	横井小楠記念館(四時軒)	熊本市で体験!「まなぶ」	歴史	28
れ	霊巖洞・五百羅漢	エリア5 河内・金峰山	歴史	22
わ	和collection美都	熊本市で体験!「あそぶ」	体験	30

	ジャンル	スポット名	コンテンツ名	ページ
自然	自然	江津湖 拝ヶ石 小野泉水公園 北岡自然公園 金峰山湧水群 寂心さんの樟 立田自然公園 釣耕園	エリア2 水前寺・江津湖	17
			エリア5 河内・金峰山	23
			エリア4 植木	21
			熊本市で体験!「まなぶ」	29
			エリア5 河内・金峰山	23
			エリア4 植木	21
食(グルメ)	食(グルメ)	いきなり団子 辛子蓮根 開懐世利六菓匠 熊本ラーメン 太平燕(タイビーエン) ちくわサラダ 馬肉料理 ふりかけ	熊本の食	25
			熊本の食	24
			エリア3 川尻	18
			熊本の食	24
			熊本の食	24
			熊本の食	25
体験	体験	一畳屋 川上酒店 熊本市水の科学館 くまもと文学・歴史館 サイクリング サウナと天然温泉 湯らっくす 桜の馬場城彩苑(熊本城ミュージアムわくわく座) 水前寺肥後細川文化発信拠点 湧水亭 友達屋製菓本舗 肥後象嵌 光助 武蔵館道場 村上カラシレンコン店 優峰園フルーツランド 和collection美都 くまもと体験プログラム くまもとよかとこ案内人の会	熊本市で体験!「つくる」	27
			熊本市で体験!「あそぶ」	30
			熊本市で体験!「まなぶ」	29
			熊本市で体験!「まなぶ」	28
			熊本市で体験!「あそぶ」	31
			熊本市で体験!「あそぶ」	30
			熊本市で体験!「まなぶ」	8・28
			熊本市で体験!「まなぶ」	29
			熊本市で体験!「あそぶ」	27
			熊本市で体験!「つくる」	27
			熊本市で体験!「あそぶ」	31
			熊本市で体験!「あそぶ」	26
			熊本市で体験!「あそぶ」	31
			熊本市で体験!「あそぶ」	30
熊本市で体験!「あそぶ」	27			
熊本市で体験!「あそぶ」	31			
立ち寄り	立ち寄り	植木温泉 川尻商店 粋 熊本市動植物園 くまモンスクエア 道の駅 すいかの里植木	エリア4 植木	20
			エリア3 川尻	19
			エリア2 水前寺・江津湖	17
			エリア1 熊本城界限・中心市街地	15
			エリア4 植木	21
文化	文化	川尻公会堂 熊本県立美術館本館 くまもと工芸会館 熊本市現代美術館 熊本博物館 島田美術館 熊本洋学校教師ジェーンズ邸 峠の茶屋公園・資料館	エリア3 川尻	19
			熊本城	8
			エリア3 川尻	19
			エリア1 熊本城界限・中心市街地	15
			熊本城	8
			熊本市で体験!「まなぶ」	28
エリア2 水前寺・江津湖	17			
エリア5 河内・金峰山	23			
歴史	歴史	熊本市田原坂西南戦争資料館 熊本城 小泉八雲熊本旧居 新町・古町 水前寺成趣園 夏目漱石内坪井旧居 本妙寺 横井小楠記念館(四時軒) 霊巖洞・五百羅漢	エリア4 植木	21
			熊本城	4
			エリア1 熊本城界限・中心市街地	15
			エリア1 熊本城界限・中心市街地	14
			エリア2 水前寺・江津湖	16
			熊本市で体験!「まなぶ」	28
			エリア5 河内・金峰山	23
			熊本市で体験!「まなぶ」	28
			熊本市で体験!「まなぶ」	28
			エリア5 河内・金峰山	22

